DOBRE PRAKTYKI

EFEKTY LOKALNEJ STRATEGII ROZWOJU (LSR) NA OBSZARZE LGD PARTNERSTWO DUCHA GÓR PROGRAM LEADER PROGRAM ROZWOJU OBSZARÓW WIEJSKICH 2007-2013

PARTNERSTWO DUCHA GÓR

Europejski Fundusz Rolny na rzecz Rozwoju Obszarów Wiejskich: Europa inwestująca w obszary wiejskie.
Program Rozwoju Obszarów Wiejskich na lata 2007-2013, w ramach osi IV LEADER, działanie 431. Funkcjonowanie lokalnej grupy działania.
Instytucja Zarządzająca Programem Rozwoju Obszarów Wiejskich na lata 2007-2013 Minister Rolnictwa i Rozwoju Wsi.

Kiermasz Adwentowy

W ramach realizacji imprezy „Kiermasz Adwentowy" zaproszono uczestników do prezentacji tradycji bożonarodzeniowych oraz pokazów warsztatowych. Udział w imprezie wzięli wytwórcy, rzemieślnicy i artyści amatorzy z terenu Dolnego Śląska kontynuujący tradycje i wytwarzający tradycyjne pożywienie oraz ozdoby. Warsztaty tradycyjnych wypieków, zdobienia bombek i ozdób choinkowych oraz wianków i stroików prowadziły osoby, które przygotowały pokazy wypieku i wykonywania ozdób wg najstarszych zapamiętanych technik. Warsztaty zawierały wskazówki dotyczące receptury wyrabianego ciasta a także technikę dekorowania. Umiejętności swoje przekazywali twórcy uczestnikom warsztatów -dzieciom, młodzieży i dorosłym z terenu okolicznych gmin oraz turystom z innych regionów Polski i z zagranicy.

Wszystkie realizacje wnioskodawcy w sposób wydatny wpłynęły na intensyfikację przekazu tradycji w kręgu środowisk lokalnych. Korzystano przy tej okazji z przekazu starszych pokoleń dysponujących szeroką wiedzą i doświadczeniem wyniesionym z rodzinnych stron. Współuczestnictwo w kontynuacji tych wartości niewątpliwie utrwala kulturowy przekaz na kolejnych kilkadziesiąt lat.

Gmina:

MYSŁAKOWICE

Nazwa Wnioskodawcy:

Dominium Łomnica Fundacja Krajobrazu Kulturowego.

Termin realizacji projektu:

grudzień 2012 r.

Całkowita wartość projektu:

37 946,81 zł

Kwota dofinansowania:

25 000,00 zł

Małe Projekty

Inne projekty:

Konkurs tradycji „Mała Wielkanoc"

Kwota dofinansowania:

24 856,32 zł

Święto pierników

Kwota dofinansowania:

25 000,00 zł

Dożynki we Dworze

Kwota dofinansowania:

25 000,00 zł

MYSŁAKOWICE
PODGÓRZYN
JANOWICE WIELKIE
KARPACZ
JEŻÓW SUDECKI

Muzyka, taniec i śpiew w Dolinie Pałaców Ogrodów Kotliny Jeleniogórskiej

Celem projektu było zwiększenie dostępu do wydarzeń artystycznych o wysokim poziomie wykonawczym mieszkańcom regionu i turystom odwiedzającym nasze tereny. Umiejscowienie wydarzeń w zabytkach regionu służyło promocji niezwykłego dziedzictwa kulturowego Kotliny Jeleniogórskie, której 11 założeń pałacowo parkowych zostało wpisanych w roku 2012 na Listę Pomników Historii Prezydenta RP. W ramach realizacji projektu przygotowano i przeprowadzono spektakl flamenco oraz 5 koncertów w założeniach pałacowo-parkowych Doliny Pałaców i Ogrodów Kotliny Jeleniogórskiej. Cykl o nazwie „Muzyka, taniec i śpiew w DPiO" był realizowany w ramach dofinansowania z PROW trzykrotnie. Po wyczerpaniu dofinansowania fundacja kontynuuje wydarzenia artystyczne i edukacyjne pod tą nazwą. Cykl cieszy się dużym zainteresowaniem mieszkańców regionu oraz turystów odwiedzających podkarkonoskie miejscowości. Wydarzenia wpływają nie tylko na podwyższenie wrażliwości artystycznej uczestników i poszerzenie ich wiedzy z różnych dziedzin kultury, ale także służą promocji regionu o olbrzymim dziedzictwie kulturowym.

Gmina:

MYSŁAKOWICE

Nazwa Wnioskodawcy:

Fundacja Doliny Pałaców i Ogrodów Kotliny Jeleniogórskiej

Termin realizacji projektu:

marzec 2012 – grudzień 2013

Całkowita wartość projektu:

37 042,90 zł

Kwota dofinansowania:

24 639,50 zł

Małe Projekty

Inne projekty:

Muzyka, taniec i śpiew w Dolinie Pałaców Ogrodów Kotliny Jeleniogórskiej

Kwota dofinansowania:

24 758,51 zł

Muzyka, taniec i śpiew w Dolinie Pałaców Ogrodów Kotliny Jeleniogórskiej

Kwota dofinansowania:

23 461,73 zł

Bajkowa Dolina Pałaców i Ogrodów Kotliny Jeleniogórskiej

Kwota dofinansowania:

24 783,08 zł

Bogactwo historii, kultury i tradycji u podnóża Karkonoszy

Operacja pod nazwą: „Bogactwo historii, kultury i tradycji u podnóża Karkonoszy" realizowana była w terminie letnio – wakacyjnym (czerwiec – wrzesień). W ramach realizacji operacji zostały przeprowadzone 4 główne zadania – wydarzenia: „Mysłakowice oznaczają LEN" Przedsięwzięcie miało na celu promocję, a zarazem prezentację Gminy Mysłakowice poprzez wskazanie równoważności pomiędzy miejscowością, a produkcją lnu; „Agroturystyka u podnóża Karkonoszy" krajobraz i lokalizacja Gminy Mysłakowice, a także atrakcyjne zamki, pałace i kościoły umożliwiły rozwój bazy agroturystycznej. Promocja działalności agroturystycznej poprzez propagowanie alternatywnej formy wypoczynku przyczynia się także do ukazania walorów całej gminy. Podczas wydarzenia zostały utworzone stoiska zainteresowanych promocją agroturystyk; Festyn „Bogactwo historii, kultury i tradycji u podnóża Karkonoszy – budowa tożsamości lokalnej" festyn miał na celu aktywne włączenie uczestników wydarzenia w budowanie tożsamości lokalnej. Głównym hasłem pikniku promującym gminę było „Tyrolczyk – historia Gminy Mysłakowice". Festyn odbył się w parku królewskim przy pałacu w Mysłakowicach; Kino plenerowe główną atrakcją mającą na celu wzbudzenie zainteresowania szerokiego grona społeczności lokalnej było kino plenerowe. Realizacja operacji pozwoliła na ukazanie atrakcyjności tego regionu pod względem turystycznym z uwzględnieniem walorów historycznych i kulturowych. Jednocześnie operacja ma na celu propagowanie alternatywnej formy wypoczynku oraz wyrobów lokalnych, które przyczyniają się do budowania w świadomości społeczności lokalnej, istoty walorów terenów zamieszkiwanych przez nich.

Gmina:

MYSŁAKOWICE

Nazwa Wnioskodawcy:
Gmina Mysłakowice

Termin realizacji projektu:
czerwiec 2012 – wrzesień 2013

Całkowita wartość projektu:
42 161,56 zł

Kwota dofinansowania
25 000,00 zł

Małe Projekty

Inne projekty:

Produkt lokalny, tradycja, historia wizytówką naszej gminy – dni promocji Gminy Mysłakowice

Kwota dofinansowania:
17 292,42 zł

Przegląd zespołów ludowych i folklorystycznych pn. „Muzyka ludowa – dolnośląską perłą łączącą pokolenia"

Kwota dofinansowania:
1 012,07 zł
(GOK Mysłakowice)

Rewaloryzacja zabytkowego parku przypałacowego w Mysłakowicach – rekonstrukcja i wykonanie małej architektury

Rewaloryzacja parku miała na celu odzyskanie dawnej świetności założenia parkowego, które wraz z zabytkowym pałacem stanowiło niegdyś serce i wizytówkę kulturową wsi oraz całego regionu. Odzyskanie dawnego blasku parku przyczyniło się do odtworzenia tradycji i kultury tego miejsca. Sprawiło, ze park ponownie stał się miejscem spacerów i spotkań wielu grup społecznych. Mała architektura parku została zaprojektowana w stylu retro nawiązującym do czasów Fryderyka Wilhelma, a kompozycja elementów jest charakterystyczna wyłącznie dla tego regionu, m.in. replika bramy ze szczęk wieloryba z masy plastycznej.

Inne Projekty:

- **Zagospodarowanie placu i budowa parkingu u zbiegu ulic Wiejskiej i Szkolnej w Bukowcu** – kwota dofinansowania **– 438 452 zł.**
- **Budowa placu zabaw wraz z zagospodarowaniem terenu przy świetlicy wiejskiej w Łomnicy pod miejsce rekreacyjno-kulturowe –** kwota dofinansowania **– 28 656 zł.**
- **Budowa kotłowni gazowej o mocy 120 kW oraz remont instalacji centralnego ogrzewania w budynku Gminnego Ośrodka Kultury w Mysłakowicach –** kwota dofinansowania **– 158 028 zł.**

Gmina:

MYSŁAKOWICE

Nazwa Wnioskodawcy:
Gmina Mysłakowice

Termin realizacji projektu:
październik 2012 – marzec 2014

Całkowita wartość projektu:
262 838,87 zł

Kwota dofinansowania:
172 597,00 zł

Odnowa i Rozwój Wsi

GMINA MYSŁAKOWICE

Rodzaj działania Wdrażanie LSR PROW 2007-2013	Ilość złożonych	Suma kwot złożonych	Ilość wybranych	Suma kwot wybranych	Ilość zrealizowanych	Suma kwot zrealizowanych
ODNOWA I ROZWÓJ WSI	8	1.458.704,00	6	1.457.963,00	4	797.733,00
MAŁE PROJEKTY - GMINA	4	68.304,49	3	46.812,47	3	43.304,49
MAŁE PROJEKTY - MIESZKAŃCY	22	456.472,48	14	309.515,17	11	268.723,21
TWORZENIE I ROZWÓJ MIKROPRZEDSIEBIORSTW	2	320.811,00	0	0	0	0
RÓŻNICOWANIE W KIERUNKU DZIAŁALNOŚCI NIEROLNICZEJ	0	0	0	0	0	0
SUMA	36	2.304.292,27	23	1.814.290,64	18	1.109.760,70

Marczyce dawniej i dzisiaj. Monografia historyczno-kulturowa

Powstanie wydawnictwa pt: "Marczyce dawniej i dzisiaj. Monografia historyczno-kulturowa" miało na celu zintegrowanie społeczności lokalnej oraz zwiększenie świadomości historyczno-kulturowej mieszkańców Marczyc. W konsekwencji następuje poprawa jakości życia mieszkańców – świadomi wartości miejsca, w którym żyją – wspólnie działają na rzecz jego rozwoju.

W ramach pracy nad projektem należało zebrać, przestudiować i przetłumaczyć dostępne dokumenty świadczące o historii wsi sprzed i po 1945 roku, które znajdują się obecnie w Państwowym Archiwum w Jeleniej Górze, w Urzędzie Gminy w Podgórzynie oraz w parafiach w Podgórzynie i Sobieszowie. Informacje te zostały uzupełnione o materiały dostępne w internecie, literaturze ogólnodostępnej znajdującej się w Książnicy Karkonoskiej i w bibliotekach oraz w innych wydawnictwach. Całość dostępnej, spisanej historii została poszerzona o wywiady z mieszkańcami Marczyc, którzy wprowadzili się do wsi po 1945 roku. Tekst został zilustrowany zdjęciami dokumentującymi historię tego miejsca i jego mieszkańców.

Gmina:
PODGÓRZYN

Nazwa Wnioskodawcy:
Zdzisław Ratajski

Termin realizacji projektu:
październik 2012 – czerwiec 2013

Całkowita wartość projektu:
21 660,85 zł

Kwota dofinansowania:
15 152,00 zł

Małe Projekty

Staniszów – tradycja, kultura wczoraj i dziś

Projekt miał na celu promocję i organizację lokalnej twórczości kulturalnej i aktywnego trybu życia oraz kultywowanie miejscowych tradycji, obrzędów i zwyczajów. W ramach działań integracyjnych realizowanych w projekcie zorganizowano warsztaty kulinarne – wypieki i gotowanie potraw z regionu oraz spotkania z najstarszymi mieszkańcami. W ramach kolejnych spotkań zapoznano mieszkańców z historią i kulturą wsi Staniszów: odbyła się prezentacja multimedialna „Staniszów na starych fotografiach", pogawędki pod hasłem „Historia naszej wsi" oraz prelekcja na temat historii kościoła w Staniszowie. Zorganizowano także spotkanie z Janiną Bukład – propagatorem kultury wiejskiej. Zwieńczeniem działań podjętych w projekcie był druk książki o Staniszowie oraz zaprojektowanie i uszycie stroju regionalnego, typowego dla Staniszowa. Wszystkie działania podjęte w projekcie oraz ich realizacja przyczyniły się do zintegrowania społeczności lokalnej oraz zwiększenia się wśród mieszkańców Staniszowa świadomości na temat miejsca, w którym żyją i jego wyjątkowości.

Gmina:
PODGÓRZYN

Nazwa Wnioskodawcy:
Stowarzyszenie Nasz Staniszów

Termin realizacji projektu
marzec 2012 – wrzesień 2013

Całkowita wartość projektu:
35 000,00 zł

Kwota dofinansowania:
24 000,00 zł

Małe Projekty

Odpocznij z Duchem Gór w Przesiece – stworzenie miejsca odpoczynku i nowej atrakcji turystycznej

Celem operacji było stworzenie miejsca odpoczynku i nowej atrakcji turystycznej w celu udostępnienia mieszkańcom wsi i lokalnej społeczności oraz turystom infrastruktury turystycznej i rekreacyjnej. Realizacja zadania była odpowiedzią na potrzeby mieszkańców wsi Przesieka. Operacja objęła wykonanie ścieżek, utwardzenie placu, wykonanie turystycznej tablicy informacyjnej, ławek żeliwno-drewnianych oraz kamiennego „tronu Ducha Gór". Dzięki realizacji zadania powstał obiekt charakterystyczny dla miejscowości, stanowiący miejsce odpoczynku, wspólnych spotkań i życia społecznego, co wpłynie na wzrost aktywności i integracji społeczności lokalnej. Ponadto stworzenie miejsca odpoczynku i nowej atrakcji turystycznej przy szlaku turystycznym zwiększy atrakcyjność miejscowości dla turystów, którzy będą mogli oprócz odpoczynku w miejscach do tego przeznaczonych, uzyskać informacje o historii miejscowości, innych atrakcjach w pobliżu, tym jak do nich dotrzeć, jak również zrobić zdjęcia z nowo powstałą atrakcją turystyczną – kamiennym "tronem Ducha Gór". Zagospodarowanie tego punktu wpłynęło pozytywnie na estetykę i atrakcyjność miejscowości. Projekt realizowany był w partnerstwie ze Stowarzyszeniem „Rada Odnowy Przesieki".

Gmina:
PODGÓRZYN

Nazwa Wnioskodawcy:
Gmina Podgórzyn

Termin realizacji projektu:
wrzesień 2014 – marzec 2015

Całkowita wartość projektu:
60 577,50 zł

Kwota dofinansowania:
24 990,00 zł

Małe Projekty

Wielkie saunowanie. Bez chorób przez życie

Operacja polegała na zorganizowaniu 5 imprez pod wspólną nazwą „Wielkie Saunowanie. Bez chorób przez życie", które odbyły się na terenie Gminy Podgórzyn. Wydarzenia były bezpłatne i były skierowane do wszystkich grup wiekowych: dzieci, młodzieży, dorosłych i osób starszych. W ramach imprezy zorganizowano kąpiele morsów w wodospadzie Podgórnej, w Przesiece, połączone z korzystaniem z mobilnej sauny – beczki – specjalnie w tym celu zakupionej. Realizacja zadania przyczyniła się do spopularyzowania kąpieli morsów i korzystania z sauny w regionie, jednocześnie była prowadzona szeroka akcja informująca na temat zdrowotnych właściwości tych aktywności. Realizacja projektu przyczyniła się także do spopularyzowania regionu w Polsce, natomiast mobilna sauna i kąpiele morsów to kolejna atrakcja turystyczna, która korzystnie wpływa na konkurencyjność oferty turystycznej Gminy Podgórzyn.

Gmina:
PODGÓRZYN

Nazwa Wnioskodawcy:
Rada Odnowy Przesieki

Termin realizacji projektu:
kwiecień 2014

Całkowita wartość projektu:
15 625,00 zł

Kwota dofinansowania:
9 200 zł

Małe Projekty

Ścieżka dydaktyczno-informacyjna „Nasz region, nasza przyroda” z miejscem wypoczynku

Tworząc ścieżkę wnioskodawca postawił sobie za cel, aby turysta zapoznając się z nią zwrócił uwagę na bogactwo kulturowe i przyrodnicze regionu LGD Partnerstwo Ducha Gór. Treść tablic (mapy i tablice poglądowe, fauna i flora Karkonoszy) jest inspiracją do odkrywania czegoś nowego, a także podnosi świadomość ekologiczną widza. Miejsce odpoczynku, położone tuż obok ścieżki dydaktycznej, zostało urządzone w taki sposób, aby dać możliwość znużonemu turyście relaksu fizycznego – wygodne ławki i stoły oraz relaksu psychicznego – ciekawa aranżacja otoczenia niosąca harmonię, zaczerpnięta z filozofii dalekiego wschodu. Dzięki staraniom wnioskodawcy powstało miejsce magiczne, tchnące spokojem i skłaniające do zastanowienia się nad pięknem i majestatem przyrody. Miejsce idealne do wypoczynku i regeneracji ciała i umysłu.

Gmina:

PODGÓRZYN

Nazwa Wnioskodawcy:
Sylwia Kośmider-Kurowska REHMED, SIRUWIA

Termin realizacji projektu:
listopad 2013

Całkowita wartość projektu:
35 429,68 zł

Kwota dofinansowania:
20 360,57 zł

Małe Projekty

Nowoczesne technologie w produkcji sprzętu sportowego dla osób niepełnosprawnych

Projekt był realizowany w celu usprawnienia i przyspieszenia produkcji, obniżenia jej kosztów oraz uatrakcyjnienia oferty firmy. W ramach projektu zostały zakupione nowoczesne maszyny CNC oraz oprogramowanie do projektowania CAD. Wprowadzenie nowoczesnych technologii przy projektowaniu i produkcji sprzętu zaowocowało rozszerzeniem oferty produktów, ulepszeniem konstrukcji sprzętu, dały możliwość sprawdzenia produktu już na etapie projektu – przy konstrukcji prototypów, podniosły konkurencyjność firmy na rynku. Firma zatrudnia nowych pracowników i współpracuje z lokalnymi podwykonawcami. Zasięg sprzedaży jest ogólnoświatowy a wielu klientów przyjeżdża przetestować nasze produkty w Karkonosze.

Gmina:

PODGÓRZYN

Nazwa Wnioskodawcy:
Jarosław Rola

Termin realizacji projektu:
2013

Całkowita wartość projektu:
178 842 zł

Kwota dofinansowania:
72 700 zł

Tworzenie i Rozwój Mikroprzedsiębiorstwa

„Przebudowa Budynku – Stworzenie Centrum Aktywności Społecznej „Pogórze” w Podgórzynie”

Realizacja zadania była odpowiedzią na potrzeby mieszkańców wsi Podgórzyn. Celem operacji byłaaktywizacja i integracja społeczności lokalnej poprzez stworzenie miejsca, będącego centrum życia społecznego. Stworzenie Centrum umożliwiło wspólne działanie grup, organizacji społecznych i mieszkańców, przyczynia się do ograniczenia patologii i marginalizacji społeczeństwa oraz daje szanse rozwoju dla społeczności lokalnej. Zgodnie z oczekiwaniami mieszkańców w obiekcie znajdą się pomieszczenia: na parterze – świetlica wiejska i biblioteka; na I piętrze – Sala spotkań oraz sale Koła Gospodyń Wiejskich i Stowarzyszeń oraz na II piętrze – sale kół zainteresowań. Centrum służy wsparciu następujących grup społecznych i osób: kobiet, dzieci, młodzieży, osób starszych, osób niepełnosprawnych (budynek jest wyposażony w podjazd i windę) oraz zagrożonych wykluczeniem społecznym. Wyposażenie wsi w obiekt służący ogółowi społeczeństwa daje wiele możliwości rozwoju inicjatyw społecznych i integracji mieszkańców. Jest bodźcem do nawiązywania współpracy z innymi organizacjami, stowarzyszeniami i społecznościami. Funkcjonowanie Centrum przyczynia się do wzrostu aktywności społecznej, pobudza do uczestnictwa w życiu kulturalnym i społecznym oraz sprzyja wyrównywaniu szans, zarówno wśród dorosłych, jak i najmłodszych mieszkańców Gminy Podgórzyn. Dodatkowo, realizacja zadania obejmującego przebudowę istniejącego budynku, wpłynęła na poprawę estetyki i atrakcyjności wsi, a co za tym idzie regionu oraz obszaru działania LGD.

Gmina:

PODGÓRZYN

Nazwa Wnioskodawcy:
Gmina Podgórzyn

Termin realizacji projektu:
październik 2011 r. – wrzesień 2014 r.

Całkowita wartość projektu:
1 217 521,66 zł

Kwota dofinansowania:
465 485 zł

Odnowa i Rozwój Wsi

Podwyższenie atrakcyjności i konkurencyjności przedsiębiorstwa REHMED, zwiększenie poziomu zatrudnienia oraz wielkości dochodów poprzez zakup wyposażenia i sprzętu niezbędnego do prowadzenia działalności

Przedmiotem operacji było kompleksowe doposażenie parku maszynowego Wnioskodawcy w celu sprawnej obsługi obszaru, na którym powstaje park rozrywki i miejsce przeznaczone do organizacji różnego rodzaju imprez plenerowych, wystaw, itp. eventów. Zakupione maszyny i sprzęt pozwalają na sprawne przygotowywanie się do organizacji imprez, bieżącą obsługę miejsca w zakresie koszenia, pielęgnacji i innych prac niezbędnych do bezproblemowego przyjęcia uczestników imprez. Jednocześnie maszyny te będą wykorzystywane do drobnych prac związanych z usługowym zagospodarowaniem terenów zieleni, a także usługowym odśnieżaniem w terminach, w których nie będą wykonywane prace związane z obsługą własnego areału. W ramach realizacji projektu zakupiono ciągnik AGT 860 – maszynę typowo górską, dostosowaną do pracy na pochyłościach do 45 stopni.

Gmina:

PODGÓRZYN

Nazwa Wnioskodawcy:
Sylwia Kośmider-Kurowska

Termin realizacji projektu:
grudzień 2014

Całkowita wartość projektu:
194 524,00 zł

Kwota dofinansowania:
50 400 zł

Tworzenie i Rozwój Mikroprzedsiębiorstwa

GMINA PODGÓRZYN						
Rodzaj działania Wdrażanie LSR PROW 2007-2013	Ilość złożonych	Suma kwot złożonych	Ilość wybranych	Suma kwot wybranych	Ilość zrealizowanych	Suma kwot zrealizowanych
ODNOWA I ROZWÓJ WSI	1	465.485,00	1	465.485,00	1	465.485,00
MAŁE PROJEKTY - GMINA	1	24.990,00	1	24.990,00	1	24.990,00
MAŁE PROJEKTY - MIESZKAŃCY	11	216.118,65	4	86.868,77	4	68.820,57
TWORZENIE I ROZWÓJ MIKROPRZEDSIEBIORSTW	6	404.767,84	4	217.881,34	2	123.100,00
RÓŻNICOWANIE W KIERUNKU DZIAŁALNOŚCI NIEROLNICZEJ	1	20 653,00	1	20 653,00	0	0
SUMA	20	1.132.014,49	11	815.878,11	8	682.395,57

Turystyka konna na terenie Partnerstwa Ducha Gór

Projekt zakładał zintegrowaną i kompleksową promocję turystyki konnej jako nowego markowego produktu turystycznego. W ramach realizacji projektu zebrano informacje dotyczące podmiotów na terenie LGD zajmujących się turystyką konną, które były rozpowszechniane za pośrednictwem folderu promującego turystykę konną w regionie, baner oraz roll-up. Promocja odbywała się podczas targów turystycznych na terenie Polski – we Wrocławiu – Międzynarodowe Targi Turystyczne 2013, w Toruniu – Wypoczynek 2013, w Katowicach – GLOB 2013, targi w Szczecinie – Piknik nad Odrą 2013. W ramach projektu przeprowadzono także 2 spotkania aktywizacyjne dla mieszkańców i podmiotów z terenu LGD zainteresowanych tematem rozwoju turystyki konnej.

Projekt został bardzo dobrze przyjęty przez podmioty związane z turystyką konną, ponieważ jako pierwszy dotyczył promocji konkretnego rodzaju turystyki jakim jest turystyka konna na terenie Partnerstwa Duch Gór. Współpraca i spotkania podczas projektu pozwoliły poznać się osobom prowadzącym tego typu działalność w regionie i podjęcie dalszej współpracy. Innowacyjność projektu zachęcała podmioty do przystępowania do jego realizacji. Końcowym odbiorcą projektu są turyści odwiedzający nasz region, a im bardzo podobał się folder promujący projekt ze względów na estetykę jak i zawartość merytoryczną folderu.

Gmina:

JANOWICE WIELKIE

Nazwa Wnioskodawcy:
Przedsiębiorstwo Usługowo-Handlowe Bartłomiej Krawicz

Termin realizacji projektu:
luty – czerwiec 2013

Całkowita wartość projektu:
22 469,23 zł

Kwota dofinansowania:
13 109,86 zł

Małe Projekty

Turystyczny portal internetowy Rudawyjanowickie.eu

W ramach realizacji projektu utworzono dwujęzyczny portal turystyczny, elektroniczną bazę obiektów, ciekawostek, interesujących miejsc i kwaterodawców regionu Rudaw Janowickich oraz elektroniczny planer wycieczek po tym terenie. Twórcom przyświecało zwiększenie atrakcyjności terenu oraz przyspieszenie rozwoju turystycznego okolic Rudaw Janowickich, dzięki zastosowaniu innowacyjnych technologii internetowych oraz zintegrowanej i kompleksowej, wielojęzycznej informacji turystycznej zwiększy się znacząco liczba osób, które pozyskają informację na temat aspektów kulturowych, historycznych, środowiskowych i turystycznych regionu. Oddziaływanie było (i jest) bardzo szerokie. Z uwagi na specyfikę projektu (portal internetowy), ma on działanie ogólnoświatowe. Portal jest redagowany cały czas. Od momentu uruchomienia serwisu (wg statystyk Google), zanotowane zostało 315000 odsłon, ze wszystkich kontynentów.

Gmina

JANOWICE WIELKIE

Nazwa Wnioskodawcy
Natalia Poniatowska-Wasiak

Termin realizacji projektu:
listopad 2012

Całkowita wartość projektu
36 000,00 zł

Kwota dofinansowania
25 000,00 zł

Małe Projekty

Ścieżka edukacyjna histroryczno--geologiczno-przyrodnicza Miedzianka – Mniszków

Projekt stworzenia ścieżki edukacyjnej łączącej miejscowości Mniszków i Miedzianka był odpowiedzią na rosnące zainteresowanie turystów miasteczkiem, które zniknęło czyli Miedzianką. Na miejscu postawiono tablice – 16 małych i 3 duże, zawierające opisy miejsc cennych i ważnych historycznie, geologicznie i przyrodniczo, pokazujące tradycje tych dwóch miejscowości oraz stare fotografie, ryciny. Długość szlaku to 6 km., wszystkie tablice zlokalizowane są przy drodze, którą można przemierzyć pieszo, rowerem lub konno. Przebycie całego szlaku pozwala poznać ciekawą historię tego miejsca. W ramach projektu zostały także wydane mapki-zrywki, z przebiegiem ścieżki wraz ze skróconym opisem, mapki dostępne są w okolicznych punktach informacji turystycznej oraz na miejscu w Browarze Miedzianka.

Inne zrealizowane projekty:

- **Małe Projekty – „Ekomuzea, mobilne Otwarte Pracownie oraz edukacja regionalna na obszarze LGD Partnerstwo Ducha Gór”** – kwota dofinansowania – **26 330,00 zł.**

Gmina:

JANOWICE WIELKIE

Nazwa Wnioskodawcy:

Stowarzyszenie Społeczno-Kulturalne „FAKTOR”

Termin realizacji projektu:

maj – grudzień 2014

Całkowita wartość projektu:

42 172,30 zł

Kwota dofinansowania:

33 364,00 zł

Małe Projekty

Zagospodarowanie terenu z elementami małej architektury poprzez rewitalizację terenu po nieistniejącym basenie odkrytym

W ramach projektu powstał teren rekreacyjno-wypoczynkowy, na którym znajdują się:siłownia na wolnym powietrzu,stół do gry w warcaby i szachy,miejsce do gry w bule, stół do pin-ponga fontanna,scena wraz z budynkiem gospodarczym,toalety,parking ,stojaki na rowery,ławki i stoliki ,wytyczone zostały alejki,zagospodarowane zostały tereny zielone (drzewa i krzewy oraz roślinność niska).Teren ten zapewnił mieszkańcom ciekawą i atrakcyjną formę spędzania wolnego czasu na świeżym powietrzu, jednocześnie wpłynął na poprawę i rozwój kultury fizycznej. Stworzenie centralnego miejsca spotkań dla mieszkańców ,przyczyniło się do aktywizacji i integracji społeczności lokalnej , umożliwiło również wspólne działania na rzecz lokalnej społeczności, a co za tym idzie zwiększona liczba różnorakich działań przyczyniła się do aktywizacji grup wykluczonych społecznie ,ograniczając zjawiska patologiczne i marginalne. Miejsce wpływa znacząco na zwiększenie wspólnych działań między stowarzyszeniami i lokalnymi grupami... zwiększyła się liczba imprez sportowych i kulturalnych m. in.: ,,Dzień Dziecka '', Bieg Janowicki, Święto Gminy Janowice Wielkie – Janowianki itp. jest miejscem służącym do spotkań zarówno dla dzieci i młodzieży ,a także służy do realizacji wielu projektów międzypokoleniowych .

Gmina:

JANOWICE WIELKIE

Nazwa Wnioskodawcy:

Gmina Janowice Wielkie

Termin realizacji projektu:

kwiecień 2014 – wrzesień 2014

Całkowita wartość projektu:

888 934,17 zł

Kwota dofinansowania:

471 000,00 zł

Odnowa i Rozwój Wsi

MYSŁAKOWICE
PODGÓRZYN
JANOWICE WIELKIE
KARPACZ
JEŻÓW SUDECKI

Doposażenie placów zabaw w sprzęt rekreacyjny

Projekt zrealizowano, aby poszerzyć bazę rekreacyjną, która zwiększyłaby możliwości spędzania wolnegoczasu przez ok 240 uczniów Gminnego Zespołu Szkół im. W. Rutkiewicz oraz mieszkańców Gminy Janowice Wielkie, wspomagając kształtowanie prawidłowych nawyków aktywnego spędzaniawolnego czasuprzez mieszkańców gminy. W ramach realizacji projektu zakupiono i zamontowano 1 stół betonowy do gry w tenisa (ping ponga)oraz dwa podwójne stoły wraz z ławeczkami do gry w szachy.Poszerzenie istniejących elementów placu zabaw o dodatkowe stanowiska, umożliwiło dzieciom,młodzieży i dorosłym grę w szachy i tenisa stołowegona wolnym powietrzu. Zwiększyło się zainteresowanie grą w szachy wśród społeczności lokalnej gminy. Dziecichętniej biorą udział w zajęciach nauki gry w szachy, nauczyciele zostali przeszkoleni w ramach kursu doskonalenia „Szachy w edukacji wczesnoszkolnej”,jako gra wspierającarozwój uczniów. Uczniowie i rodzice biorą udział w zawodach sportowych dotyczących gry w szachy , odnoszą na tym polu dużo sukcesów.

Inne zrealizowane projekty:

- **Małe Projekty – „Międzypokoleniowe Centrum komputerowe w świetlicy wiejskiej „Rudawy”** – kwota dofinansowania – **12 404,00 zł.**

Gmina:

JANOWICE WIELKIE

Nazwa Wnioskodawcy:

Gmina Janowice Wielkie

Termin realizacji projektu:

wrzesień 2013 – październik 2014

Całkowita wartość projektu:

11439,00 zł

Kwota dofinansowania:

7444,00,00 zł

Małe Projekty

GMINA JANOWICE WIELKIE

Rodzaj działania Wdrażanie LSR PROW 2007-2013	Ilość złożonych	Suma kwot złożonych	Ilość wybranych	Suma kwot wybranych	Ilość zrealizowanych	Suma kwot zrealizowanych
ODNOWA I ROZWÓJ WSI	**2**	**936.485,00**	**2**	936.485,00	1	465.485,00
MAŁE PROJEKTY - GMINA	3	26.484,00	2	19.844,00	2	19.844,00
MAŁE PROJEKTY - MIESZKAŃCY	20	404.720,75	6	159.155,20	4	97.663,23
TWORZENIE I ROZWÓJ MIKROPRZEDSIEBIORSTW	2	60.000,00	1	30.000,00	0	0
RÓŻNICOWANIE W KIERUNKU DZIAŁALNOŚCI NIEROLNICZEJ	0	0	0	0	0	0
SUMA	27	1.427.689,75	11	1.145.484,20	7	588.507,23

Interaktywny park zabaw w Karpaczu

Projekt został zrealizowany w celu stworzenia miejsca do aktywnego spędzania czasu wolnego dla dzieci, młodzieży, osób starszych oraz osób niepełnosprawnych. Inwestycja przyczyniła się do pogłębienia integracji mieszkańców, budowania kontaktów społecznych oraz lepszego rozwoju motorycznego i psychofizycznego dzieci i młodzieży.

Poprawie uległa także estetyka i funkcjonalność centrum miasta. W ramach realizacji projektu oczyszczono i uporządkowano teren, wykonano nawierzchnie, zakupiono i zamontowano interaktywne urządzenia rekreacyjne oraz elementy małej architektury i ogrodzenia.

Inne projekty:

- **Budowa boisk wielofunkcyjnych przy ul. Skalnej i Karkonoskiej w Karpaczu** – kwota dofinansowania – **315 034,00 zł.**

Gmina

KARPACZ

Nazwa Wnioskodawcy

Gmina Karpacz

Termin realizacji projektu

marzec 2014 – sierpień 2014

Całkowita wartość projektu

235 073,32 zł

Kwota dofinansowania

153 192,00 zł

Odnowa i Rozwój Wsi

Organizacja Karkonoskiego Jarmarku Noworocznego w Karpaczu

Projekt zrealizowany w celu podniesienia jakości życia mieszkańców Krainy Ducha Gór oraz wzbogacenia oferty spędzania czasu odwiedzającym ją turystów. W dniach 29-30 grudnia 2014 r w ramach Karkonoskiego Jarmarku Noworocznego w Karpaczu zorganizowano kiermasz produktów lokalnych oraz występy muzyczne. Impreza miała charakter otwarty uczestniczyli w niej mieszkańcy Karpacza i okolicznych miejscowości, a także turyści z kraju i z zagranicy.

Inne zrealizowane projekty:

- **Małe Projekty – Na ścieżkach Ducha Gór – poprawa zagospodarowania turystycznego i ścieżek dydaktycznych na terenie Karpacza** – kwota dofinansowania – **25 000,00 zł.**
- **Małe Projekty – Folder informacyjno – promocyjny Karpacz** – kwota dofinasowania – **22 512,00 zł.**

Gmina

KARPACZ

Nazwa Wnioskodawcy

Gmina Karpacz

Termin realizacji projektu

grudzień 2014

Całkowita wartość projektu

18 344,19 zł

Kwota dofinansowania

12 500,00 zł

Małe Projekty

Podwyższenie Atrakcyjności i Konkurencyjności przedsiębiorstwa Turystycznego Toreja

Projekt zakładał rozwój i poprawę jakości usług obiektu Toreja, co zostało osiągnięte poprzez poprawę standardu pensjonatu: wymianę mebli w pokojach oraz stworzenie funkcjonalnej sali szkoleniowo-konferencyjnej. Zakupiono także sprzęt potrzebny do prowadzenia szkoleń. Dodatkowo w pensjonacie prowadzona jest promocja lokalnych wytwórców i ich produktów (rzemieślniczych i kulinarnych) poprzez eksponowanie ich w podświetlanej gablocie z produktem lokalnym.

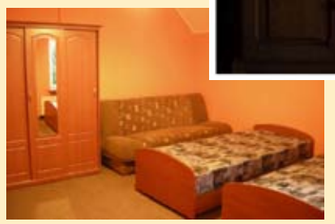

Gmina

KARPACZ

Nazwa Wnioskodawcy

Michał Klaga

Termin realizacji projektu:

marzec 2014 – marzec 2015

Całkowita wartość projektu

101 421,00 zł

Kwota dofinansowania

46 810,00 zł

Tworzenie i Rozwój Mikroprzedsiębiorstw

Zakup nowoczesnych urządzeń – wentylatorowych armatek śnieżnych (wielodyszowych – nowej generacji) do sztucznego zaśnieżania stoku "Karpatka – Panorama" w celu zwiększenia i zabezpieczenia pokrywy śnieżnej na cały okres sezonu zimowego.

W ramach realizacji projektu zakupiono nowoczesne, wentylatorowe armatki śnieżne, które są w stanie prowadzić sztuczne naśnieżanie stoku narciarskiego, wykorzystując temperatury graniczne czyli już od -1,5. Ponadto zastosowane armatki śnieżne – wielodyszowe, drobnodyszowe- pozwalają na produkcję większej i lepszej jakości śniegu, bez powstawania zjawiska lodzenia. Dzięki zastosowanej technologii stok narciarski może być naśnieżany już od połowy listopada przy wystąpieniu odpowiednich temperatur granicznych i podczas sezonu nie jest w pełni uzależniony od warunków atmosferycznych i występowania „naturalnego" śniegu. Zwiększenie atrakcyjności i przychodów przedsiębiorstwa przekłada się bezpośrednio na wzrost zatrudnienia.

Gmina:

KARPACZ

Nazwa Wnioskodawcy:

Dariusz Delekta

Termin realizacji projektu:

grudzień 2011

Całkowita wartość projektu:

196 996,80 zł

Kwota dofinansowania:

80 080,00 zł

Tworzenie i Rozwój Mikroprzedsiębiorstw

Podwyższenie atrakcyjności i konkurencyjności przedsiębiorstwa turystycznego „Karkonoskie Tajemnice", zwiększenie poziomu zatrudnienia oraz wielkości dochodów poprzez zakup wyposażenia i sprzętu do prowadzonego obiektu.

W ramach realizacji projektu zakupiono wyposażenie i sprzęt do obiektu Karkonoskie Tajemnice: 25 tabletów multimedialnych, namiot wystawowy z wyposażeniem, ploter laserowy, 2 gabloty wystawowe , makieta Pogórza Karkonoskiego , Diorama z legend o Duchu Gór oraz zabezpieczono środek transportu – samochód reklamowy. Zostało także utworzone stanowisko pracy – pracownik ds. marketingowych. Operacja spowodowała wzrost atrakcyjności obiektu i jego konkurencyjności, co bezpośrednio przekłada się na wzrost zatrudnienia w Karkonoskich Tajemnicach.

Gmina:

KARPACZ

Nazwa Wnioskodawcy:

„Karkonoskie Tajemnice" Aneta Sieradzka Jakub Paczyński s.c.

Termin realizacji projektu:

grudzień 2014

Całkowita wartość projektu:

188 990 zł

Kwota dofinansowania:

84 811,00 zł

Tworzenie i Rozwój Mikroprzedsiębiorstw

GMINA KARPACZ

Rodzaj działania Wdrażanie LSR PROW 2007-2013	Ilość złożonych	Suma kwot złożonych	Ilość wybranych	Suma kwot wybranych	Ilość zrealizowanych	Suma kwot zrealizowanych
ODNOWA I ROZWÓJ WSI	**2**	**468.226,00**	**2**	**468.226,00**	**2**	**468.226,00**
MAŁE PROJEKTY - GMINA	5	86.243,20	4	72.512,00	3	60.012,00
MAŁE PROJEKTY - MIESZKAŃCY	9	127.269,02	5	76.116,02	3	33.463,88
TWORZENIE I ROZWÓJ MIKROPRZEDSIEBIORSTW	8	554.363,00	5	353.123,50	3	211.701,00
RÓŻNICOWANIE W KIERUNKU DZIAŁALNOŚCI NIEROLNICZEJ	0	0	0	0	0	0
SUMA	24	1.236.101,22	16	969.997,52	11	773.402,88

Powrót owcy, czyli kontynuowanie tradycji pasterskich i rękodzielniczych na terenach podgórskich objętych działaniem LGD Partnerstwo Ducha Gór.

Projekt miał na celu odtworzenie tradycji rękodzielniczego przerobu runa owczego oraz tradycyjnych zawodów i rzemiosła – tkactwo, filcowanie oraz pasterstwo – na terenie LGD Partnerstwo Ducha Gór. W ramach realizacji projektu odbył się pokaz wypasania owiec przy pomocy psów pasterskich oraz pokaz strzyżenia owiec i sortowania runa. Zorganizowano także warsztaty i pokazy ręcznego przędzenia czesanki, tworzenia nici pojedynczych, dwojenia nici i przygotowania materiału wyjściowego do dalszej obróbki rękodzielniczej, a także warsztaty i pokazy tkania. Działania realizowanie w projekcie były skierowane do lokalnej społeczności, uczestniczyli w nich: dzieci i młodzież oraz lokalne animatorki i rolniczki. W ramach promocji projektu oraz tradycji rękodzielniczych regionu opublikowano artykuł w prasie dolnośląskiej oraz zaprezentowano prace rękodzielnicze w trakcie dorocznej prezentacji tradycji bożonarodzeniowych organizowanej przez DODR we Wrocławiu.

Gmina

JEŻÓW SUDECKI

Nazwa Wnioskodawcy

Agata Kowal-Ruschil

Termin realizacji projektu

maj 2014 – styczeń 2015

Całkowita wartość projektu

17 398,65 zł

Kwota dofinansowania

11 607,00 zł

Małe Projekty

Tradycyjne wypieki u Konopki

W ramach projektu postawiono tradycyjny, gliniany piec chlebowy w trzystuletnim, odrestaurowanym domu przysłupowym. Piec jest nieodpłatnie udostępniany lokalnej społeczności. Jest to nawiązanie do tradycji wypiekania chleba na wsi – kiedyś nie każdy miał swój piec i pieczenie chleba było jednym z wielu czynników integrujących lokalną społeczność. Dzięki realizacji projektu „Tradycyjne wypieki u Konopki" lokalna społeczność może korzystać z możliwości tradycyjnego wypieku chleba oraz warsztatów pieczenia chleba.

Gmina

JEŻÓW SUDECKI

Nazwa Wnioskodawcy

Bogusława Deja

Termin realizacji projektu

sierpień 2013 – styczeń 2015

Całkowita wartość projektu

15 650,93 zł

Kwota dofinansowania

12 372,56 zł

Małe Projekty

Mazelan 1

Celem projektu było odtworzenie tradycyjnego warsztatu tkackiego – ekomuzeum , w którym będzie odbywała się obróbka włókna lnianego i stosowanie różnych technik tkackich lnu i wełny. Miejsce to jest dostępne dla wszystkich mieszkańców. Stworzenie produktu lokalnego i kultywowanie dziedzictwa historycznego przez mieszkańców wsi podnosi poczucie tożsamości w społeczności lokalnej, a co za tym idzie wpływa na poprawę jakości życia oraz na wzrost atrakcyjności turystycznej regionu i promowanie tego obszaru na całym terenie Polski. Przewodnie motto programu Mazelan okazało się zbieżne z wizją Planu Odnowy Miejscowości Chrośnica "... Chrośnica – miejsce w którym mieszkańcy współpracując ze sobą potrafią stworzyć wyjątkowe miejsce pośród surowego piękna."

Inne zrealizowane projekty:

- **Małe projekty – Mazelan 2** – kwota dofinansowania – **17 673,24 zł**
- **Mazelan 3** – kwota dofinansowania – **21 675,86 zł**

Gmina

JEŻÓW SUDECKI

Nazwa Wnioskodawcy

Andrzej Andrzejewski

Termin realizacji projektu

czerwiec 2011 – marzec 2015

Całkowita wartość projektu

33 884 zł

Kwota dofinansowania

23 719 zł

Małe Projekty

Ogródek Barwierski we wsi Chrośnica

Celem operacji "Ogród barwierski we wsi Chrośnica" było zagospodarowanie przestrzeni i utworzenie miejsca-ogrodu z roślinnością barwierską, który będzie dostępny dla wszystkich mieszkańców, turystów oraz przeprowadzenie warsztatów na temat barwienia metodami naturalnymi włókna lnianego i wełny. W ramach realizacji projektu została zagospodarowana przestrzeń na działce o pow. ok 1 ha w Chrośnicy. Wykonano liczne prace agrotechniczne, teren ogrodzono siatką leśną ze spłupkami, następnie zakupiono i nasadzono rośliny barwierskich. Zostały utworzone ścieżki, schody, mury oporowe-faszyna, ławki. Przeprowadzono warsztaty na temat barwienia naturalnego, podczas których uczestnicy poznali tajniki farbiarstwa naturalnego w sposób tradycyjny. Zwiedzili ogródek barwierski położony we wsi Chrośnica, zapoznając się z gatunkami roślin barwierskich. Wysłuchali wykładów wygłoszonych przez panią prof.hab. Katrzynę Schmidt-Przewoźną i poznali metody barwienia tradycyjnego. W trakcie warsztatów zostały rozdane broszury informacyjne. W ramach projektu został zakupiony domek drewniany na narzędzia , który został zmontowany w ogródku barwierskim. Zostały wykonane tabliczki informacyjne o danych gatunkach roślin oraz tablica informacyjna zamieszczona w ogródku , opisująca farbiarstwo naturalne. Ogródek można zwiedzać bezpłatnie . Ogród barwierski usytuowany jest w malowniczym miejscy a jego charakter podkreśla i umożliwi zobaczenie walorów krajobrazowych naszej okolicy.

Inne zrealizowane projekty:

- **Małe Projekty – „Śladami owiec" – kwota dofinansowania – 10 538,75 zł.**

Gmina

JEŻÓW SUDECKI

Nazwa Wnioskodawcy

Monika Wizła-Kubiak

Termin realizacji projektu

kwiecień 2012 – czerwiec 2014

Całkowita wartość projektu

26 353 zł

Kwota dofinansowania

18 447 zł

Małe Projekty

Remont budynku świetlicy wiejskiej w Dziwiszowie, w Gminie Jeżów Sudecki

Przedmiotem wykonanych prac był remont świetlicy i przystosowanie jej do użytkowania społecznego. W wyniku realizacji prac powstało miejsce, w którym spotykają się wszystkie grupy wiekowe: dzieci, młodzież, dorośli i osoby starsze. Została stworzona świetlica wiejska, która daje wiele różnorodnych możliwości aktywności społecznej i integracji mieszkańców wsi. Dzięki dostosowaniu infrastruktury społecznej do potrzeb mieszkańców Dziwiszowa, stworzono możliwość integracji środowiska lokalnego, możliwość zapobiegania pojawiającym się problemom wychowawczym, uzależnieniom, wyobcowaniu oraz codziennej monotonii poprzez zagospodarowanie czasu pozalekcyjnego oraz w okresie ferii zimowych i wakacji dla dzieci i młodzieży.

Inne Projekty:

- **Remont budynku świetlicy wiejskiej w Czernicy, w Gminie Jeżów Sudecki** – kwota dofinansowania – **114 454,48 zł.**
- **Remont budynku domu ludowego w Dziwiszowie, w Gminie Jeżów Sudecki** – kwota dofinansowania - **94 002 zł.**

Gmina:

JEŻÓW SUDECKI

Nazwa Wnioskodawcy:

Gmina Jeżów Sudecki

Termin realizacji projektu:

maj 2012 r. – lipiec 2013 r.

Całkowita wartość projektu:

195 522,23 zł

Kwota dofinansowania:

67 126,00 zł

Odnowa i Rozwój Wsi

GMINA JEŻÓW SUDECKI

Rodzaj działania Wdrażanie LSR PROW 2007-2013	Ilość złożonych	Suma kwot złożonych	Ilość wybranych	Suma kwot wybranych	Ilość zrealizowanych	Suma kwot zrealizowanych
ODNOWA I ROZWÓJ WSI	5	1.073.422,00	3	518.594,00	3	275.319,08
MAŁE PROJEKTY - GMINA	0	0	0	0	0	0
MAŁE PROJEKTY - MIESZKAŃCY	11	197.004,96	8	140.392,82	7	110.419,11
TWORZENIE I ROZWÓJ MIKROPRZEDSIEBIORSTW	0	0	0	0	0	0
RÓŻNICOWANIE W KIERUNKU DZIAŁALNOŚCI NIEROLNICZEJ	1	12.071,00	1	12.071,00	1	12.071,00
SUMA	17	1.282.497,96	12	671.057,82	11	397.809,19

MYSŁAKOWICE PODGÓRZYN WIELKIE JANOWICE KARPACZ JEŻÓW SUDECKI

W Państwa ręce oddajemy publikację prezentującą efekty wspólnego działania przedstawicieli i mieszkańców gmin obszaru LGD Partnerstwo Ducha Gór: Mysłakowic, Podgórzyna, Janowic Wielkich oraz Jeżowa Sudeckiego, promującego ideę oddolnego rozwoju lokalnego. Niniejsza publikacja podsumowuje dokonania i realizacje projektów na obszarze poszczególnych gmin członkowskich, zbierając Dobre Praktyki zrealizowane w ramach Programu Rozwoju Obszarów Wiejskich na lata 2007-2013. Zapraszamy do lektury.

Poniżej przedstawiamy zbiorcze zestawienie zrealizowanych projektów na obszarze LGD Partnerstwo Ducha Gór oraz pozyskanych kwot dofinansowania:

Rodzaj działania Wdrażanie LSR PROW 2007-2013	413.311 Różnicowanie w kierunku działalności nierolniczej	413.312 Tworzenie i Rozwój mikroprzed-siębiorstw	413.313 Odnowa i Rozwój Wsi	Małe Projekty	431 Funkcjonowanie, aktywizacja i nabywanie umiejętności (etapy)	413 Wdrażanie projektów współpracy	SUMA
LIMIT	32.724,00	335.085,00	2.678.911,08	800.071,92	961.698,00	99.486,00	4.907.976,00
Ilość projektów złożonych	3	20	19	93	14 etapów	2	151
Suma kwot projektów złożonyh	52.724,00	1.571.846,84	5.399.852,00	1.834.714,59	961.698,00	99.468,00	9.920.321,43
Ilość projektów wybranych w LGD	3	10	13	47	14 etapów	2	89
Suma kwot projektów wybranych w LGD	52.724,00	601.004,84	3.112.623,08	931.438,43	961.698,00	99.486,00	5.758.974,35
Ilość zrealizowanych projektów	1	5	11	39	14 etapów	2	72
Suma kwot przyznanej pomocy	12.071,00	334.801,00	2.477.763,08	779.979,73	957.507,18	99.485,67	4.657.466,22
Suma kwot pomocy niewykorzystana np. rezygnacja beneficjentów, formalne przeszkody wykorzystania	20.653,00	284,00	201.148,00	20.092,19	4.144,41	0,04	242.177,23

PARTNERSTWO DUCHA GÓR
W LATACH 2005-2015

Inicjatorem procesu powstania działań partnerskich w 2005 r. była Gmina Mysłakowice, dołączyły do niej gminy: Podgórzyn i Janowice Wielkie. Nie sposób przecenić roli jaką ten fakt odegrał dla obecnego istnienia partnerstwa, ponieważ gmina Mysłakowice wygospodarowała pierwsze środki na realizację projektu w ramach pilotażowego Programu LEADER+ I SCHEMAT w latach 2005-2006 r. W wyniku tego projektu powstała Zintegrowana Strategia Rozwoju Obszarów Wiejskich dla 3 gmin partnerskich: Mysłakowice, Podgórzyn i Janowice Wielkie. W 2006 r. powstało Partnerstwo Ducha Gór jako fundacja, w wyniku inicjatywy 34 fundatorów. Fundacja Partnerstwo Ducha Gór obejmowała nadal 3 gminy partnerskie i pozyskała środki finansowe z kolejnego pilotażowego Programu LEADER+ II SCHEMAT i zrealizowała projekt „Duch Gór on-line. Nowy wymiar promocji" w latach 2007-2008. W ramach tych działań zrealizowaliśmy projekt badawczy: inwentaryzację zasobów naturalnych, historycznych i ludzkich; działania edukacyjne dla mieszkańców wsi: szkolenia i warsztaty dotyczące nowoczesnych technologii oraz wiedzy o regionie, produktu lokalnego, przygotowania do tworzenia marki lokalnej, działania promocyjne – promowanie producentów lokalnych na targach krajowych i międzynarodowych, współfinansowanie lokalnych wydarzeń kulturalnych i edukacyjnych, wspierających przedsiębiorczość np. kiermaszów, wydanie pierwszej edycji przewodnika oraz uruchomienie portalu www.duchgor.org. W roku 2008 ruszał już nowy okres programowania funduszy europejskich czyli zaczęto wprowadzać Program Rozwoju Obszarów Wiejskich na lata 2007-2013 (PROW 2007-2013). Wówczas przystąpili do partnerstwa: gmina Jeżów Sudecki i Karpacz. Opracowano nową Lokalną Strategię Rozwoju (LSR), w co zaangażowało się wiele osób i podmiotów. 13.01.2009 r. zostało zarejestrowane stowarzyszenie „Lokalna Grupa Działania Partnerstwo Ducha Gór" (LGD Partnerstwo Ducha Gór), które zastąpiło Fundację Partnerstwo Ducha Gór. W drugiej połowie 2009 r. podpisaliśmy umowę z Urzędem Marszałkowskim Województwa Dolnośląskiego (UMWD) i uruchomiliśmy biuro w Jeleniej Górze. LGD Partnerstwo Ducha Gór obejmowało w tym okresie 5 gmin: Mysłakowice, Podgórzyn, Janowice Wielkie, Jeżów Sudecki i Karpacz, ponieważ pozostałe miasta Kotliny Jeleniogórskiej jak np. Piechowice, Szklarska Poręba, Kowary czy Jelenia Góra nie spełniały wymogów programu LEADER, by przystąpić do partnerstwa (są to miasta, których liczba mieszkańców przekracza 5 tys.). Jednak Kotlina Jeleniogórska stanowi pewną integralną całość, dlatego też w ramach innych programów i projektów, tam gdzie było to możliwe, zapraszaliśmy również pozostałe gminy do współpracy.

Zgodnie z umową zawartą z UMWD w 2009 r., LGD Partnerstwo Ducha Gór zaczęło pełnić funkcję podmiotu uczestniczącego we wdrażaniu Lokalnej Strategii Rozwoju (LSR) na własnym obszarze tj. doradztwo, szkolenia oraz rekomendowanie do dofinansowania wniosków w ramach wdrażania LSR w 4 działaniach: „Odnowa i rozwój wsi", „Małe projekty", „Tworzenie i rozwój mikroprzedsiębiorstw" oraz „Różnicowanie w kierunku działalności nierolniczej". W 2012 r. przenieśliśmy biuro partnerstwa do Karpacza.

W imieniu zarządu
Dorota Goetz
Prezes LGD Partnerstwo Ducha Gór

LGD Partnerstwo Ducha Gór

ul. Konstytucji 3 Maja 25, 58-540 Karpacz, tel./fax 75 644 21 65, e-mail: sekretariat@duchgor.org
www.kunkursyduchgor.org